یاسا زێڕینەکان

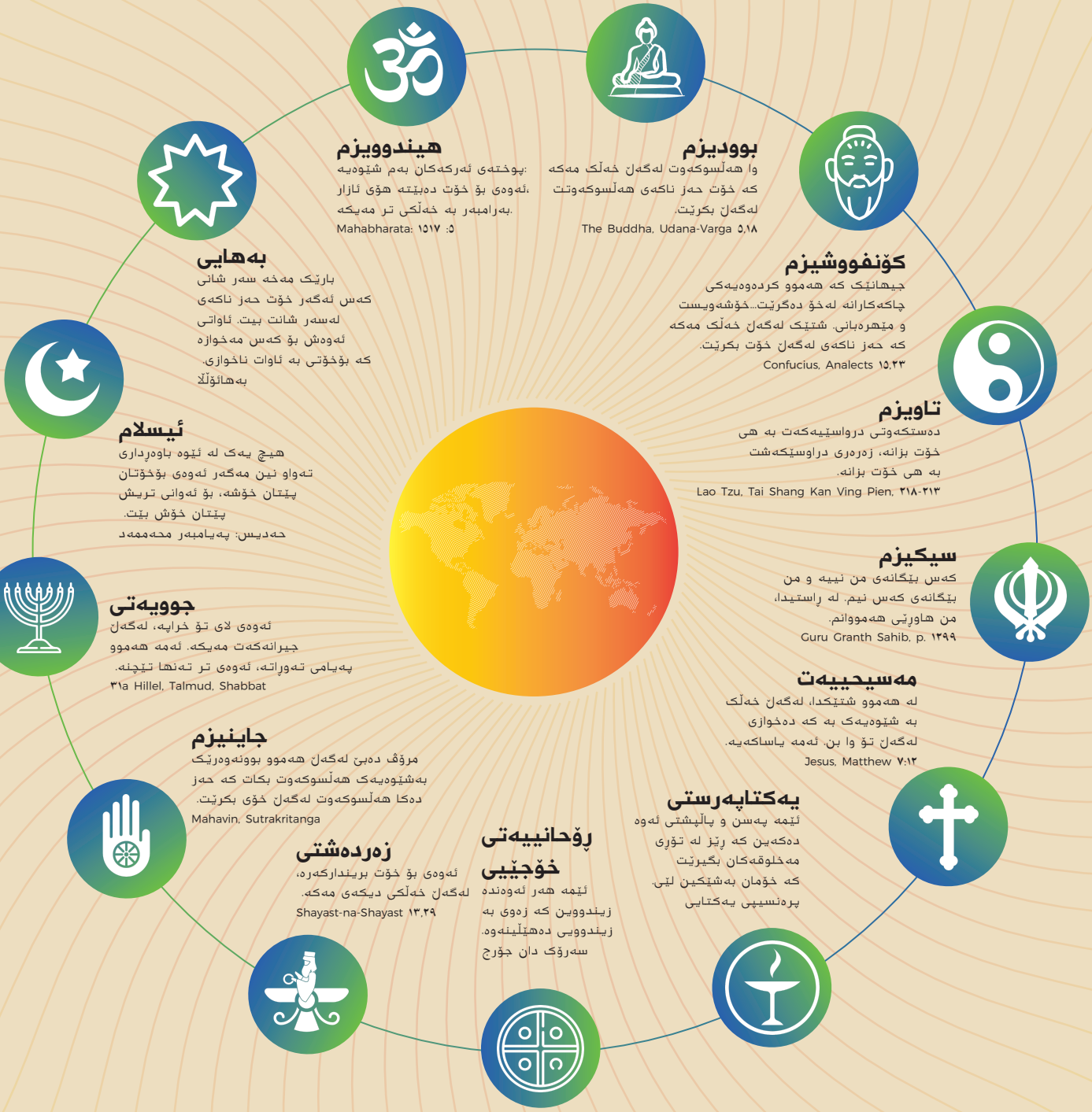

بوودیزم

وا هەڵسوکەوت لەگەڵ خەڵک مەکە
کە خۆت حەز ناکەی هەڵسوکەوتت
لەگەڵ بکرێت.
The Buddha, Udana-Varga ٥,١٨

هیندوویزم

:پوختەی ئەرکەکان بەم شێوەیە
،ئەوەی بۆ خۆت دەبێتە هۆی ئازار
.بەرامبەر بە خەڵکی تر مەیکە
Mahabharata: ١٥١٧ :٥

کۆنفووشیزم

جیهانێک کە هەموو کردەوەیەکی
چاکەکارانە لەخۆ دەگرێت...خۆشەویست
و مێهرەبانی. شتێک لەگەڵ خەڵک مەکە
کە حەز ناکەی لەگەڵ خۆت بکرێت.
Confucius, Analects ١٥,٢٣

تاویزم

دەستکەوتی درواسێیەکەت بە هی
خۆت بزانە، زەرەری دراوسێکەشت
بە هی خۆت بزانە.
Lao Tzu, Tai Shang Kan Ving Pien, ٢١٨-٢١٣

سیکیزم

کەس بێگانەی من نییە و من
بێگانەی کەس نیم. لە ڕاستیدا،
من هاوڕێی هەمووانم.
Guru Granth Sahib, p. ١٢٩٩

مەسیحییەت

لە هەموو شتێکدا، لەگەڵ خەڵک
بە شێوەیەک بە کە دەخوازی
لەگەڵ تۆ وا بن. ئەمە یاساکەیە.
Jesus, Matthew ٧:١٢

یەکتاپەرستی

ئێمە پەسن و پاڵپشتی ئەوە
دەکەین کە ڕێز لە تۆڕی
مەخلوقەکان بگیرێت
کە خۆمان بەشێکین لێی.
پرەنسیپی یەکتایی

ڕۆحانییەتی خۆجێیی

ئێمە هەر ئەوەندە
زیندووین کە زەوی بە
زیندوویی دەهێڵینەوە.
سەرۆک دان جۆرج

زەردەشتی

ئەوەی بۆ خۆت بریندارکەرە،
لەگەڵ خەڵکی دیکەی مەکە.
Shayast-na-Shayast ١٣,٢٩

جاینیزم

مرۆڤ دەبێ لەگەڵ هەموو بوونەوەرێک
بەشێوەیەک هەڵسوکەوت بکات کە حەز
دەکا هەڵسوکەوت لەگەڵ خۆی بکرێت.
Mahavin, Sutrakritanga

جوویەتی

ئەوەی لای تۆ خراپە، لەگەڵ
جیرانەکەت مەیکە. ئەمە هەموو
پەیامی تەورات، ئەوەی تر تەنها تێچنە.
٣١a Hillel, Talmud, Shabbat

ئیسلام

هیچ یەک لە ئێوە باوەڕداری
تەواو نین مەگەر ئەوەی بۆخۆتان
پێتان خۆشە، بۆ ئەوانی تریش
پێتان خۆش بێت.
حەدیس: پەیامبەر محەممەد

بەهایی

بارێک مەخە سەر شانی
کەس ئەگەر خۆت حەز ناکەی
لەسەر شانت بیت. ئاواتی
ئەوەش بۆ کەس مەخوازە
کە بۆخۆتی بە ئاوات ناخوازی.
بەهائوڵڵا